

L'OSPEDALE DI CIRCOLO DI MERATE

## **BREVE CENNO STORICO**

*L'Ospedale di Merate è stato fondato da circa un secolo per generosità della famiglia Cerri di Merate.*

*Per molti anni l'Ospedale ha funzionato come cronicario, acquistando successivamente importanza anche per la cura di malattie varie.*

*In virtù del decentramento ospitaliero nel territorio dell'antico Ducato di Milano, l'Ospedale ha iniziato dal 1929 normale servizio di Circolo per i Comuni di AIRUNO - BRIVIO - CALCO - CASTELLO BRIANZA - CERNUSCO MONTEVECCHIA COLLE BRIANZA - IMBERSAGO - LOMAGNA - MERATE - MISSAGLIA - OLGIATE MOLGORA - OSNAGO - PEREGO - PADERNO D'ADDA - ROBBIATE - ROVAGNATE - S. MARIA HOÈ - SIRTORI - VERDERIO INFERIORE e VERDERIO SUPERIORE.*

*In questi ultimi anni l'Ospedale, grazie a mutui concessi dallo Stato e a generose oblazioni di privati e ditte della zona, è stato dotato delle più moderne attrezzature diagnostiche e terapeutiche, in modo da offrire al paziente ogni possibilità assistenziale.*

*Recentemente è stato organizzato un comparto traumatologico per la cura, anche chirurgica, delle fratture; una sala parto ed un reparto per i bambini; gli ambulatori, il reparto radiologico e quello delle cure fisiche sono stati particolarmente potenziati.*

*Il numero del personale è andato via via aumentando in relazione all'entità dei servizi, fino al raggiungimento della situazione attuale, così risultante:*

- **servizio sanitario:** direttore sanitario e primario chirurgo, aiuto chirurgo, assistente medico chirurgo, 10 medici specialisti, 2 medici consulenti, ostetrica;*
- **servizio di culto:** Rev. Cappellano;*
- **servizio di assistenza:** Rev. Madre Superiora Economa - 7 religiose - 11 infermieri e aiuto infermieri - 12 inservienti - portinaio;*
- **servizio amministrativo:** segretario - contabile - applicata - archivista dattilografa.*

## **SERVIZIO OSPITALIERO:**

— **di ricovero** (chirurgia e medicina)

— camere di 1ª categoria, con un solo letto

— camere di 1ª categoria, con letto per persona di compagnia

— camere di 2ª categoria, con due posti letto

— camere di 3ª categoria o corsie, per più pazienti

in complesso n. 100 posti letto, compresi il reparto di isolamento per forme infettive e quello per i bambini;

— **di ambulatorio**

— **di pronto soccorso**

I servizi suddetti sono attualmente diretti da:

— Dott. EDOARDO BERLA - Direttore Sanitario e Primario Chirurgo

— Dott. ANGELO FIOCCHI - Aiuto Chirurgo

— Dott. ANGELO ZANZOLA - Assistente Medico - Chirurgo

L'Ospedale è dotato di una moderna *autolettiga*, assicurante il rapido collegamento con tutti i Comuni del Circolo. Chiamata diurna e notturna mediante telefono: Merate 2026.

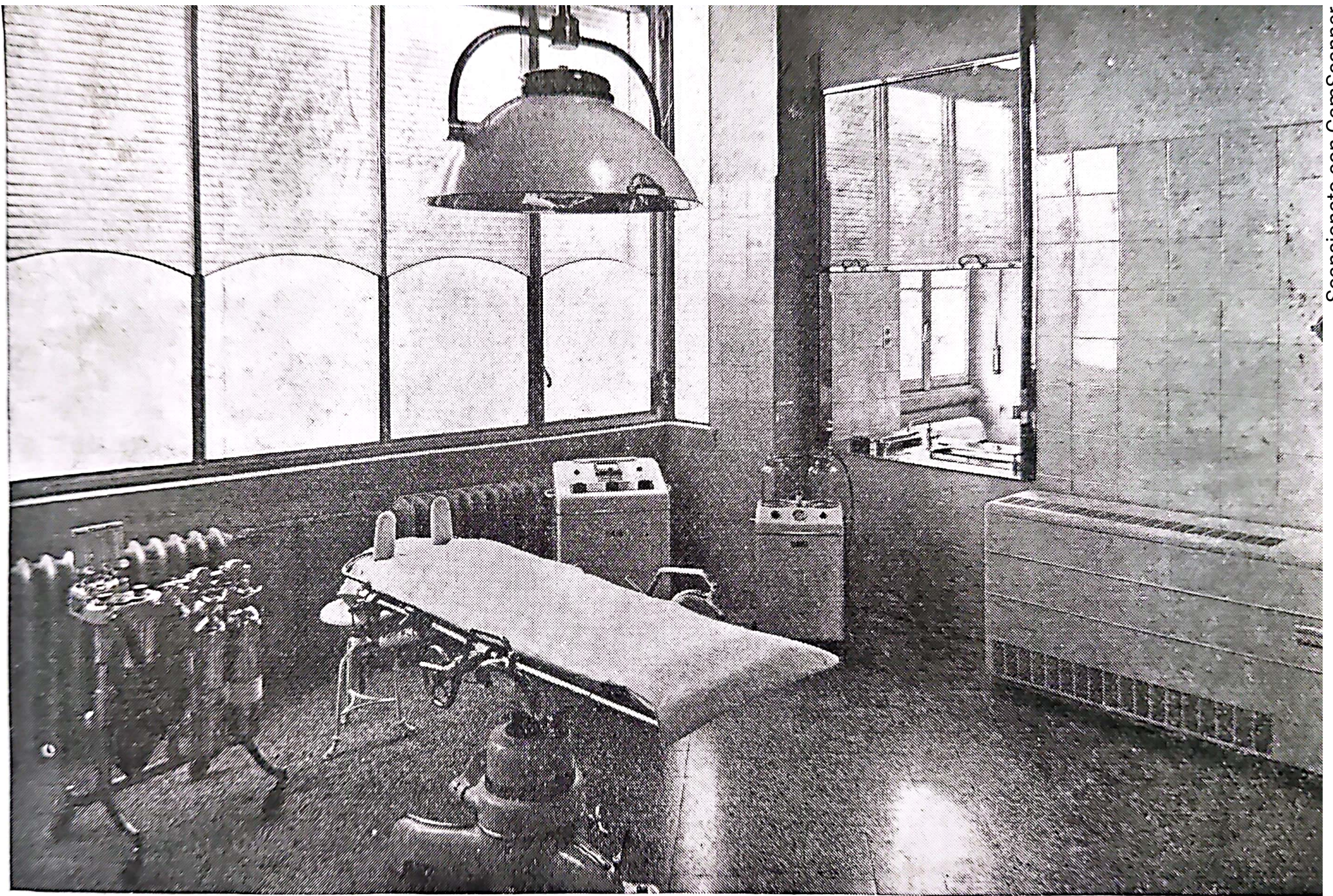

La sala operatoria principale dell'Ospedale

I ricoveri e le cure sono concessi, oltre che ai pazienti inviati dai Comuni del Circolo ed ai solventi in proprio, anche agli assistiti da Mutue Sanitarie Comunali o private, Mutue Aziendali, INAM, INPS, INAIL, INADEL, ENPAS, Mutua dell'Artigianato ecc., enti coi quali l'Ospedale ha in corso speciali convenzioni.

## **NORME PER L'AMMISSIONE**

L'ammissione può aver luogo in modo normale o per straordinaria urgenza:

**ammissione normale** - Viene effettuata su proposta di medici curanti o su indicazione della Direzione Sanitaria dell'Ospedale. I non paganti in proprio dovranno **sempre** essere muniti di regolare impegnativa dell'Ente che richiede il ricovero o la cura (Comune, Mutue Sanitarie, Mutue Aziendali, INAM, INPS, INADEL, ENPAS, ecc.)

Si ricorda che, per ottenere l'impegnativa dall'Ente ricoverante, l'ammalato o chi per esso deve esibire quei documenti che le norme regolamentari dei vari Enti prescrivono; cioè, a seconda dei casi:

- proposta del medico fiduciario
- dichiarazione del datore di lavoro (INAM, INADEL, ENPAS, ecc.)
- situazione di famiglia, quando il ricoverando sia un familiare del lavoratore iscritto all'INAM, INADEL, ENPAS, ecc.

**ammissione per straordinaria urgenza** - Viene effettuata senza alcuna formalità soltanto in casi gravi ed urgenti, su riconoscimento della Direzione Sanitaria dell'Ospedale.

In tale caso la pratica del ricovero sarà perfezionata a cura degli uffici dell'Ospedale.

Nel caso di una riammissione (per sgrassatura o altro) dovrà sempre essere esibita l'impegnativa dell'Ente ricoverante, anche se trattasi di ammalato precedentemente ammesso in via di straordinaria urgenza.

**Ammissione di paganti in proprio** - Viene effettuata pure senza alcuna formalità; è però subordinata alla costituzione di un deposito, la cui entità è determinata di volta in volta dalla Direzione Sanitaria dell'Ospedale.

**Effetti Personali** - Il vestiario, all'atto del ricovero, viene depositato nella fardelleria dell'Ospedale, dalla quale sarà prelevato all'atto della dimissione.

Il ricoverando dovrà essere provvisto di asciugamano e dell'occorrente per la pulizia personale. L'ospedale pone a disposizione pigiama per gli uomini e vestaglie per le donne.

**Personale d'accompagnamento** - È autorizzato l'accompagnamento per i bambini di età fino ad anni 5 (l'accompagnatore non ha diritto al posto letto ed è tenuto al rimborso delle spese vive: vitto, bevande ecc.).

L'accompagnamento di pazienti di età superiore ai 5 anni deve essere di volta in volta autorizzato dalla Direzione Sanitaria dell'Ospedale.

I paganti in proprio in camera a due letti possono farsi assistere da persona di compagnia; la spesa per il vitto di essa sarà conteggiata a parte.

## **ORARI DI VISITA E CURA**

**con l'indicazione dei Medici addetti ai servizi**

**chirurgia generale** — consulenza e ambulatorio: dott. EDOARDO BERLA  
tutti i giorni feriali dalle 15 alle 16

**medicina interna** — consulenza: dr. prof. GIUSEPPE ROCCHINI  
sabato dalle 9 alle 10

— ambulatorio: dott. ANGELO FIOCCHI  
lunedì e giovedì dalle 15 alle 16

**oculistica** — dott. GIOVANNI PEDRONI  
martedì dalle 8,30 alle 10,30 - venerdì dalle 11 alle 12

**orecchi - naso - gola** — dott. ALFREDO VAGO  
interventi (per appuntam.): lunedì e venerdì dalle 14,30 alle 16,30  
visite: mercoledì dalle 14,30 alle 16,30

**ginecologia - ostetricia** — dott. ATHOS DAMIANI  
martedì dalle 14,30 alle 16

**pediatria** (malattie dei bambini) — dott. VINCENZO SAPUTO  
giovedì dalle 9 alle 10

**ortopedia** — dott. PIER LUIGI GILBERTI  
sabato dalle 15 alle 16



**dermosifilopatia** (malatt. della pelle e veneree)

dr. prof. IRENEO VIVARELLI - mercoledì dalle 14,30 alle 16,30

**radiologia** — dr. prof. PIER LUIGI COVA

martedì dalle 8,30 in poi - giovedì e sabato dalle 14 in poi

**dentista** — dott. CORRADO MONTEBELLI - martedì e giovedì  
dalle 9 alle 12, sabato dalle 9 alle 12 e dalle 14,30 alle 18

**analisi chimico - biologiche** — per appuntamento: tutti i giorni feriali

**esami diagnostici** (elettrocardiogramma - metabolismo basale)

per appuntamento: tutti i giorni feriali

**cure fisiche**: Roentgenterapia - raggi ultravioletti - ultrasuoni - marconiterapia  
termoterapia (forni Bier) - elettroterapia - inalazioni - nebulizzazioni - aerosolterapia

— dirigenti la sezione: dott. AUGUSTO CIRLA e dott. ANGELO FIOCCHI

— consulenti: dr. prof. PIER LUIGI COVA - dott. ALFREDO VAGO

dott. PIER LUIGI GILBERTI

tutti i giorni feriali, eccetto il martedì, dalle 15 alle 18

**visite controllo INAM** — lunedì, mercoledì e sabato dalle 9 alle 11

(nel corso delle visite di controllo, salvo il lunedì, è presente un funzionario dell'INAM per il perfezionamento delle pratiche amministrative)

# TARIFFE IN VIGORE DAL 1° GENNAIO 1955

## per ricovero

- |   |                      |
|---|----------------------|
| — in camera di 3ª categoria o in corsia, a carico di Comuni, INAIL, Mutue volontarie e di enti pubblici | — al giorno L. 1.500 |
| — idem a carico di Enti mutualistici di categoria e aziendali   | — al giorno L. 1.550 |
| — idem a carico di paganti in proprio   | — al giorno L. 1.600 |
| — in camere di 2ª categoria (2 posti letto) a carico di Enti mutualistici o assistenziali               | — al giorno L. 1.800 |
| — idem a carico di paganti in proprio   | — al giorno L. 2.000 |
| — in camere di 1ª categoria con un solo letto   | — al giorno L. 2.500 |
| — in camere di 1ª categoria con un secondo letto per persona d'accompagnamento                          | — al giorno L. 2.800 |

I compensi per atti operativi sono determinati a parte, secondo l'entità degli stessi o mediante quote stabilite con gli Enti mutualistici.

## per servizi di poliambulatorio

### esami radiologici

- |   |          |
|---|----------|
| — stomaco   | L. 2.000 |
| — apparato digerente o pielografia ascendente (mezzo di contrasto a parte)<br>o colonna vertebrale con due segmenti | L. 4.000 |
| — pielografia discendente (mezzo di contrasto a parte)  | L. 7.000 |
| — isterografia  | L. 7.000 |

L. 1.500  
L. 1.550  
L. 1.600  
  
L. 1.800  
L. 2.000  
L. 2.500  
  
L. 2.800  
i stessi

2.000  
  
4.000  
7.000  
7.000

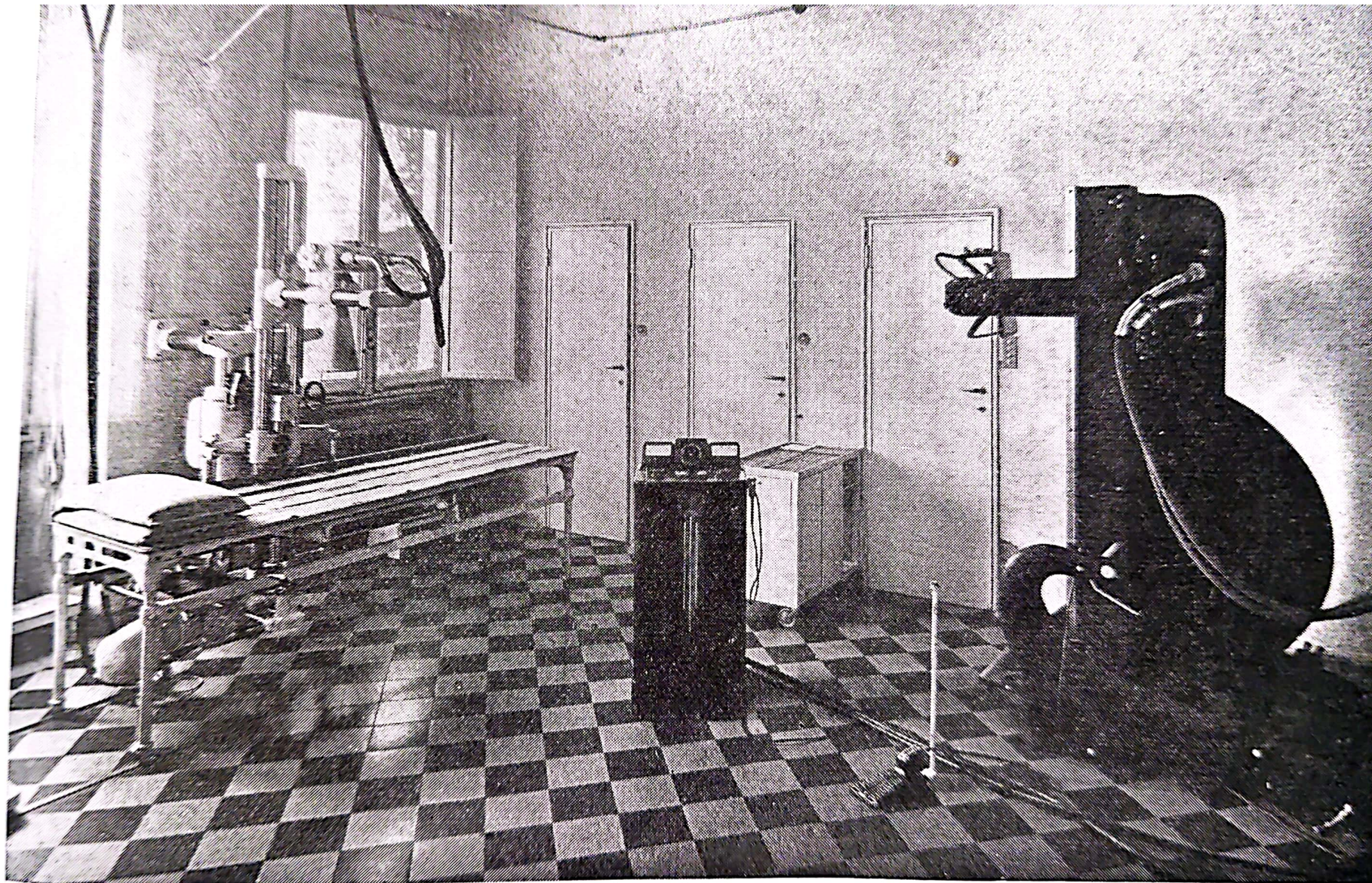

Il gabinetto radiologico dell'Ospedale

— apparato digerente con clisma opaco o utero gravido	L. 5.000
— clisma opaco o colecistografia (mezzo di contrasto a parte) o addome a vuoto o radiografia del torace o una proiezione del bacino	L. 3.500
— localizzazione corpi estranei o due proiezioni dei seni paranasali o due proiezioni delle mastoidi	L. 3.000
— broncografia o arteriografia arti	L. 8.000
— dentaria (radiografia) o toracoscopia	L. 1.000
— per ogni proiezione in più colonna vertebrale, seni paranasali, cranio	L. 1.200
— pneumoperitoneo (ed equivalenti)	L. 12.000
— stratigrafia	L. 6.500
— cranio (radiografia - per prima proiezione)	L. 2.500
— per segmenti di arto	da L. 1.500 a L. 3.500

### **ricerche diagnostiche ed esami clinici**

— ricerca metabolismo basale	L. 2.000
— elettrocardiogramma	L. 3.500
— esame emocitrometrico del sangue, con conteggio leucociti	L. 1.500
— azotemia o glicemia o esame urine con dosaggio glucosio	L. 800
— velocità eritrosedimentazione o esame urine completo	L. 600
— conteggio leucociti (globuli bianchi)	L. 500
— dosaggio glucosio	L. 250
— reazioni di Wassermann	L. 1.400

## cure fisiche

— Roentgenterapia (per ogni applicazione)	L. 1.000
— ultrasuoni	L. 600
— termoterapia (bagni Bier): generale - per seduta	L. 500
— per ogni seduta di termoterapia parziale o applicazione corrente galvanica e faradica o irradiazione lampada a quarzo o diatermia (onde corte), marconiterapia o inalazioni o aerosolterapia	L. 400
— iniezioni ipodermiche - per ognuna	L. 100
— iniezioni endovenose - per ognuna	L. 200

## visite e cure ambulatoriali

— visita e consulenza (prima visita)	L. 1.500
— visite successive (per ognuna)	L. 800

## piccoli interventi

— 1ª categoria - oculistica, chirurgia, otorinolaringoiatria	L. 2.000
— 2ª categoria - idem	L. 3.000
— 3ª categoria - idem	L. 4.000
— medicazioni successive (per ognuna)	L. 800
— riduzioni di fratture - trattamento app. gessato	da L. 2.000 a L. 4.000

## servizio di autolettiga

— diritto di uscita	L. 250
— per ogni chilometro di effettivo percorso	L. 70

## **SERVIZIO DEL CULTO**

L'Ospedale dispone di una propria Cappella per il servizio religioso cui è addetto permanentemente un Cappellano. La S. Messa viene celebrata normalmente alle ore 6 nei giorni feriali ed alle ore 8 nei giorni festivi.

## **DONATORI DI SANGUE**

Per accordo con la sezione dell'A.V.I.S. di Merate è assicurato un servizio di donazione di sangue a vantaggio di degenti dell'Ospedale, bisognosi di trasfusioni.

## **ORARIO DI VISITA AGLI AMMALATI**

La visita agli ammalati è concessa: martedì, giovedì e sabato dalle 18,30 alle 19,30; domenica, mercoledì e venerdì dalle 13 alle 14. La Direzione Sanitaria dell'Ospedale si riserva il diritto di autorizzare visite fuori orario in casi particolari. È fatto divieto di recare agli ammalati cibi o bevande senza espressa autorizzazione della Direzione Sanitaria.

## **VITTO**

Il vitto viene distribuito secondo apposite tabelle dietetiche compilate dalla Direzione Sanitaria dell'Ospedale: esso è sano e abbondante.

## **SERVIZI VARI**

Nell'ospedale funziona un servizio di barbiere e parrucchiere. I malati, se autorizzati dal personale medico, possono prelevare durante il giorno bibite e generi di conforto.



La nuova cucina dell'Ospedale

## IL CONSIGLIO D'AMMINISTRAZIONE

(per il quadriennio 1954 - 1957)

dott. Luigi RUSCA	(Cernusco Mont.)	- Presidente
dott. ing. Filippo GALIMBERTI	(Merate)	- Vice Presidente
comm. Primo LAMPERTI	(Imbersago)	- Vice Presidente
dott. rag. Guido MESCHI	(Merate)	- Cons. Economo
prof. dott. Carlo BASLINI	(Merate)	- Consigliere
maestro Ugo BOSISIO	(Merate)	»
Sac. Don Giovanni FUMAGALLI	(Merate)	»
prof. dott. Gastone GUZZONI	(Olgiate Molgora)	»
Marco Dante VALAGUSSA	(Missaglia)	»
rag. Luigi FORMENTI		- Segretario regg.